

세명대학교

2024학년도

편입학 모집요강



※ 본 편입학 모집요강의 내용 변경 시 본교 입학 홈페이지를 통해 공지하오니 참고하시기 바랍니다.
※ 전형일정 및 고사(면접 및 필기) 방법 등이 변경될 수 있으며, 변경 시 본교 입학 홈페이지에 공지할 예정입니다.

세명대학교 2024학년도 편입학 모집요강 목차

1. 편입학모집 전형별 모집인원	3
2. 편입학모집 전형일정	4
3. 전형료 안내	4
4. 제출서류	6
5. 편입학 전형유형별 모집안내	
• 일반편입학 [정원내]	7
• 학사편입학 [정원외]	9
• 의료인력 전문학사학위 소지자 편입학 [정원외]	10
6. 전적대학 성적 및 사정총점 산출방법	10
7. 선발원칙	11
8. 원서접수 안내	12
9. 입학원서 작성방법 안내	13
10. 지원자 유의사항 안내	14
11. 2024학년도 편입학모집 등록포기 안내	15
12. 학사행정 안내	15
13. 세명대학교 안내(장학제도/생활관/등록금/통학버스)	16
<input checked="" type="checkbox"/> 개인정보 관리안내	21

2024학년도 편입학모집 전형별 모집인원

단과대학	계열	모 집 단 위	정원내	정원의	
			일반편입학	학사편입학 [최대모집 가능인원]	의료인력 전문학사학위 소지자 편입학
인문예술대학	인문사회	디지털콘텐츠창작학과	5	1 이내	
	인문사회	글로벌언어문화콘텐츠학부 [영미언어문화 / 중국언어문화 / 일본언어문화]	15	3 이내	
	예체능	산업디자인학과	5	1 이내	
	예체능	실내디자인학과	5	1 이내	
	예체능	시각영상디자인학과	6	1 이내	
	예체능	패션디자인학과	4	1 이내	
	예체능	연기예술학과	13	1 이내	
	예체능	영화웹툰애니메이션학과	8	1 이내	
사회과학대학	인문사회	경찰학과	14	2 이내	
	인문사회	법학과	13	1 이내	
	인문사회	도시경제부동산학과	13	1 이내	
	인문사회	소방방재학과	5	1 이내	
	인문사회	경영학과	15	1 이내	
	인문사회	회계세무학과	11	1 이내	
	인문사회	무역경영학과	6	1 이내	
	인문사회	호텔경영학과	6	1 이내	
	인문사회	관광외식경영학과	5	1 이내	
	인문사회	항공서비스학과	14	2 이내	
	인문사회	광고홍보학과	4	1 이내	
	인문사회	사회복지학과	10	2 이내	
IT엔지니어링대학	자연과학	컴퓨터학부 [컴퓨터시스템 / 인공지능소프트웨어]	14	3 이내	
	자연과학	스마트IT학부 [인공지능응용학 / 정보통신학]	13	2 이내	
	공학	전기공학과	12	2 이내	
	공학	전자공학과	8	1 이내	
	공학	건축학과	11	1 이내	
	공학	토목공학과	4	1 이내	
	공학	보건안전공학과	6	1 이내	
	공학	바이오환경공학과	6	1 이내	
보건바이오대학	자연과학	간호학과	9	10 이내	
	자연과학	작업치료학과	18	3 이내	8
	자연과학	임상병리학과	10	2 이내	7
	자연과학	바이오제약산업학부 [제약산업 / 바이오의약]	14	2 이내	
	자연과학	화장품뷰티학부(화장품학)	5	1 이내	
	자연과학	화장품뷰티학부(뷰티케어학)	2	1 이내	
	자연과학	바이오식품영양학부 [식품영양학 / 건강기능식품학]	5	1 이내	
	자연과학	동물바이오헬스학과	4	1 이내	
	예체능	생활체육학과	15	2 이내	
한의학대학	자연과학	한의학과	4	1	
합 계			337	총 36	15

※ 편입학 전형의 모집 학년은 3학년임 [단 한의학과는 본과 1학년으로 편입 / 의료인력 전문학사학위 소지자 편입학은 4학년으로 편입함]

※ 모집단위 중 학부의 경우 세부 전공별로 모집하지 않음 (단 화장품뷰티학부는 전공별로 모집함)

※ 학사편입학 한의학과는 별도선발 모집단위임(자세한 사항은 본 모집요강 10쪽 참고)

2.

세명대학교 2024학년도 편입학모집 전형일정

구 분		일 시		비 고
1차 모집	원서접수	온라인	2023. 12. 11(월) 09:00 ~ 12. 23(토) 17:00까지	유웨이어플라이
		창 구	2023. 12. 23(토) (10:00 ~ 17:00)	본교 입학관리본부
	면접고사	간호학과	2024. 1. 22(월) ※ 대상 : 간호학과 일반편입학 지원자 전체	[고사 안내(예정)] 2024. 1. 15(월) 이전 본교 홈페이지 안내 ※ 고사 시작시간은 지원인원 등에 따라 변경될 수 있으며, 변경시 위 고사안내 일자에 공지예정
		한의학과	2024. 1. 23(화) (10:00 ~ 12:00) ※ 대상 : 일반·학사편입학 한의학과 지원자 전체	
2차 모집 (예정)	원서접수	온라인	2024. 1. 3(수) 09:00 ~ 1. 6(토) 17:00까지	유웨이어플라이
		창 구	2024. 1. 6(토) (10:00 ~ 17:00)	본교 입학관리본부
서류 제출기한		2024. 1. 11(목) 17:00 도착분까지		본교 입학관리본부 (우편발송 또는 방문 제출)
합격자 발표 및 등록기간	최초합격자	발 표	2024. 2. 1(목) 이전	[합격자 발표] 본교 홈페이지 [합격자 등록] 등록금 납부 ※ 등록금 납부 후 장학금 지급 관련 내용은 본 모집요강 16쪽 참고
		등 록	2024. 2. 2(금) ~ 2. 5(월) 17:00까지 [4일간]	
	추가합격자	발 표	2024. 2. 6(화) ~ 2. 15(목) 18:00까지 [10일간]	
		등 록	2024. 2. 6(화) ~ 2. 16(금) 17:00까지 [11일간]	

- **추가합격자 발표** : 최초합격자와 추가합격자의 등록포기 결원에 대해 예비후보 성적순에 따라 발표함
 ※ 추가합격자 발표방법(치수발표 또는 실시간 총원) 및 등록방법은 최초합격자 발표시 공지할 예정임
- 편입학 1차 모집 결과 지원인원이 모집인원에 미달될 경우 2차 모집을 시행할 수 있으며, 2차 모집 시행할 시 본교 홈페이지 공지 예정

3.

전형료 안내

편입학 전형유형	모집단위	전 형 료			결제금액 [창구접수/온라인접수]
		일반전형료	고사료	온라인 접수수수료	
전 체 (아래 제외)			0원		0원
일반편입학	간호학과	25,000원 (본교 부담으로 전형료 면제)	20,000원	5,000원 (본교 부담으로 온라인 접수수수료 면제)	20,000원
일반·학사편입학	한의학과		50,000원		50,000원

✦ **전형료 환불안내** : 접수가 완료된 이후 접수를 취소하거나 변경할 수 없으며, 전형료는 반환하지 않음. 다만, 아래 대상자에 한하여 전형료를 환불함

구 분	내 용
환불대상	고사(면접/필기)를 실시하는 모집단위 [간호학과(일반편입학), 한의학과(일반·학사편입학)]지원자 중 아래의 어느 한 기준에 해당하는 자 ① 고른기회 대상자 : 국민기초생활보장수급자, 차상위복지급여 수급(대상)자, 한부모 가족 지원 대상자, 국가보훈대상자 ② 고사 결시자 : 천재지변, 질병, 기타 사고 등 지원자의 귀책이 아닌 부득이한 사유로 고사에 응시하지 못한 자 ※ 타 대학과의 고사 일정 중복, 단순 번심 등에 의한 전형료(고사료) 환불신청은 인정하지 않음
환불기준	환불신청 기한 내 전형료 환불신청서와 증빙서류를 제출한 경우에 한하여 심사 후 결과에 따라 전형료(고사료)를 환불함

구분	내용																								
증빙서류	<ul style="list-style-type: none"> 아래 서류 중 해당 증빙서류 각 1부 제출 <table border="1"> <thead> <tr> <th>구분</th> <th>자격</th> <th>증빙서류</th> <th>비고</th> </tr> </thead> <tbody> <tr> <td rowspan="5">고른기회 대상자</td> <td>국민기초생활보장수급자</td> <td>국민기초생활수급자 증명서</td> <td>지원자 본인 명의 발급</td> </tr> <tr> <td rowspan="4">차상위복지급여 수급(대상)자</td> <td>장애수당 대상자 확인서</td> <td rowspan="4"> 지원자 본인 명의 발급 ※ 지원자 본인 명의로 발급이 안 되는 경우 지원자가 해당 대상자와 동일 세대임을 입증할 수 있는 아래 서류 추가제출 - 가족관계증명서 또는 주민등록등본 등 1부 </td> </tr> <tr> <td>장애인 연금 대상자 확인서</td> </tr> <tr> <td>자활근로자 확인서</td> </tr> <tr> <td>차상위 본인부담 경감 대상자 증명서</td> </tr> <tr> <td>차상위계층 확인서</td> </tr> <tr> <td>한부모 가족 지원 대상자</td> <td>한부모 가족 확인서</td> <td></td> </tr> <tr> <td>국가보훈대상자</td> <td>대학입학 특별전형 대상자 증명서</td> <td>지원자 본인 명의 발급</td> </tr> <tr> <td>고사 결시자</td> <td>결시 사유를 증명할 수 있는 서류 (병원 진단서 등)</td> <td>지원자 본인 명의 발급</td> </tr> </tbody> </table>	구분	자격	증빙서류	비고	고른기회 대상자	국민기초생활보장수급자	국민기초생활수급자 증명서	지원자 본인 명의 발급	차상위복지급여 수급(대상)자	장애수당 대상자 확인서	지원자 본인 명의 발급 ※ 지원자 본인 명의로 발급이 안 되는 경우 지원자가 해당 대상자와 동일 세대임을 입증할 수 있는 아래 서류 추가제출 - 가족관계증명서 또는 주민등록등본 등 1부	장애인 연금 대상자 확인서	자활근로자 확인서	차상위 본인부담 경감 대상자 증명서	차상위계층 확인서	한부모 가족 지원 대상자	한부모 가족 확인서		국가보훈대상자	대학입학 특별전형 대상자 증명서	지원자 본인 명의 발급	고사 결시자	결시 사유를 증명할 수 있는 서류 (병원 진단서 등)	지원자 본인 명의 발급
	구분	자격	증빙서류	비고																					
	고른기회 대상자	국민기초생활보장수급자	국민기초생활수급자 증명서	지원자 본인 명의 발급																					
		차상위복지급여 수급(대상)자	장애수당 대상자 확인서	지원자 본인 명의 발급 ※ 지원자 본인 명의로 발급이 안 되는 경우 지원자가 해당 대상자와 동일 세대임을 입증할 수 있는 아래 서류 추가제출 - 가족관계증명서 또는 주민등록등본 등 1부																					
			장애인 연금 대상자 확인서																						
			자활근로자 확인서																						
			차상위 본인부담 경감 대상자 증명서																						
차상위계층 확인서																									
한부모 가족 지원 대상자	한부모 가족 확인서																								
국가보훈대상자	대학입학 특별전형 대상자 증명서	지원자 본인 명의 발급																							
고사 결시자	결시 사유를 증명할 수 있는 서류 (병원 진단서 등)	지원자 본인 명의 발급																							
환불신청 기한	① 고른기회 대상자 : 2023. 12. 28(목) 17:00까지 ② 고사 결시자 : 2024. 1. 26(금) 17:00까지 ※ 신청기한 이후 접수가 불가능하므로 반드시 기한 내 제출하여야 함 ※ 신청기한은 변경될 수 있으며 입학홈페이지 공지사항을 참고하여야 함																								
환불신청 방법	① 본교 홈페이지(www.semyung.ac.kr) 접속 → 입학홈페이지 접속 → '입학정보 통합시스템' 메뉴 선택 ② '입학정보 통합시스템' 로그인 후 전형료 환불신청 메뉴를 통하여 전형료 환불신청 및 증빙자료 업로드																								
환불기간	① 고른기회 대상자 : 2024년 1월 중 환불처리(예정) ② 고사 결시자 : 2024년 2월 중 환불처리(예정)																								

전형료 환불관련 고등교육법 시행령

• 제42조의3(입학전형료) ② 법 제34조의4 제4항에 따른 입학전형료의 반환 사유 및 금액은 다음 각 호의 구분에 따른다.

반환 사유	반환 금액
1. 입학전형에 응시한 사람이 착오로 과납한 경우	과납한 금액
2. 대학의 귀책사유로 입학전형에 응시하지 못한 경우	납부한 입학전형료 전액
3. 천재지변으로 인하여 입학전형에 응시하지 못한 경우	납부한 입학전형료 전액
4. 질병 또는 사고 등으로 의료기관에 입원하거나 본인의 사망으로 입학전형에 응시하지 못한 경우(해당 사항을 증명할 수 있는 경우만 해당한다)	납부한 입학전형료 전액
5. 단계적으로 실시하는 입학전형에 응시하였으나 최종 단계 전에 불합격한 경우	납부한 입학전형료 중 응시하지 못한 단계의 입학전형에 드는 금액

입학전형료 비례 환불제도 안내

구분	내용
환불기준	고등교육법 제34조의4 제5항에 의거 입학전형관련 수입·지출에 따른 잔액을 2024년 4월 30일 이전 입학전형에 응시한 사람이 납부한 입학전형료에 비례하여 반환할 예정 (환불시 환불 관련 사항은 본교 홈페이지에 공지할 예정)
환불계획	아래 두 가지 방법 중 원서접수시 선택한 1개의 방법으로 환불 예정 ① 원서작성시 기재한 환불계좌로 이체 ② 본교에 직접 방문하여 환불 신청
참고사항	환불방법 중 원서작성시 기재한 환불계좌로 이체하는 방법을 선택하는 경우에는 반환할 금액에서 금융기관의 전산망을 이용하는데 드는 비용을 차감하고 반환함. 또한 금융기관의 전산망을 이용하는데 비용이 반환할 금액 이상이면 반환하지 않음

<p>제출기한 및 제출방법</p>	<ul style="list-style-type: none"> • 제출기한 : 2024. 1. 11(목) 17:00 도착분까지 <ul style="list-style-type: none"> ※ 서류점검 후 재제출 대상자는 개인별 안내된 기한까지 제출하여야 함 ※ 기한 내 제출서류 미제출자는 불합격 처리함 ※ 온라인 접수자의 경우, 본인이 접수한 원서접수 대행업체 사이트에서 제출서류 봉투 표지를 출력하여 서류봉투 겹면에 부착 후 아래 주소지로 우편발송 또는 방문 제출 • 제출처(주소) : 27136. 충북 제천시 세명로 65(신월동) 세명대학교 입학관리본부 																																																				
<p>제출서류</p>	<ul style="list-style-type: none"> • 전형유형별 제출서류 <table border="1" data-bbox="316 546 1439 1120"> <thead> <tr> <th>전형유형</th> <th colspan="2">일반편입학</th> <th>학사편입학</th> <th>의료인력 전문학사</th> </tr> <tr> <th>구분</th> <th>학사 과정 (4년제 등)</th> <th>전문학사 과정 (전문대 등)</th> <th>학사 과정 (4년제 등)</th> <th>전문학사 과정 (전문대)</th> </tr> </thead> <tbody> <tr> <td>입학 원서</td> <td colspan="4">【제출대상】 창구접수자 (온라인 접수자는 제출하지 않음)</td> </tr> <tr> <td>사 진</td> <td colspan="4">【제출대상】 [간호학과] 일반편입학 지원자 [한의학과] 지원자 전체 ※ 단, 온라인 원서접수시 사진을 업로드 하지 않은 경우 및 창구접수자에 한함</td> </tr> <tr> <td>성적증명서</td> <td colspan="4">【제출대상】 지원자 전체</td> </tr> <tr> <td>학점인정증명서</td> <td rowspan="4" style="text-align: center; vertical-align: middle;">택 1</td> <td style="text-align: center;">×</td> <td style="text-align: center;">×</td> <td style="text-align: center;">×</td> </tr> <tr> <td>수료(예정)증명서*</td> <td style="text-align: center;">×</td> <td style="text-align: center;">×</td> <td style="text-align: center;">×</td> </tr> <tr> <td>졸업(예정)증명서</td> <td style="text-align: center;">택 1</td> <td style="text-align: center;">택 1</td> <td style="text-align: center;">택 1</td> </tr> <tr> <td>학위(예정)증명서</td> <td style="text-align: center;">택 1</td> <td style="text-align: center;">택 1</td> <td style="text-align: center;">택 1</td> </tr> <tr> <td>의료면허증 또는 합격증</td> <td style="text-align: center;">×</td> <td style="text-align: center;">×</td> <td style="text-align: center;">×</td> <td style="text-align: center;">●</td> </tr> <tr> <td>TOEIC 및 한자급수 성적증명서</td> <td colspan="4">【제출대상】 [한의학과] 지원자 전체</td> </tr> </tbody> </table> • 수료(예정)증명서*: 전적대학에서 수료(예정)증명서가 발급이 안되는 경우에는 본교 자체양식(홈페이지 참고)에 작성하여 제출하여야 함 • 국외 대학 출신자 제출서류 : 출신대학 졸업(예정)증명서 및 성적증명서 각 1부 <ul style="list-style-type: none"> ※ 위 서류의 경우 2023년 12월 기준으로 2년 이내 발급받은 서류에 대해 제출 가능하며, 해당 소재 국가의 정부기관으로부터 '아포스티유(apostille) 확인서' 를 발급 받아 제출하거나 해당 국가의 한국영사관에서 영사확인을 받아야 함 ※ 영어, 중국어, 일본어가 아닌 다른 외국어로 작성된 서류는 원본과 함께 공증 받은 한글번역본을 같이 제출하여야 함 ※ 국외 대학 출신자 참고사항 : 성적증명서상 성적(영어 또는 평점 등) 미기재 등으로 본교 성적 환산이 불가능한 경우, 불이익(0점 처리 등)이 발생할 수 있으므로 반드시 원서접수 마감 전까지 해당 내용에 대한 확인(본교 입학관리본부) 지원여부를 결정하여야 함 (미확인으로 인한 불이익은 지원자 본인의 책임으로 함) 	전형유형	일반편입학		학사편입학	의료인력 전문학사	구분	학사 과정 (4년제 등)	전문학사 과정 (전문대 등)	학사 과정 (4년제 등)	전문학사 과정 (전문대)	입학 원서	【제출대상】 창구접수자 (온라인 접수자는 제출하지 않음)				사 진	【제출대상】 [간호학과] 일반편입학 지원자 [한의학과] 지원자 전체 ※ 단, 온라인 원서접수시 사진을 업로드 하지 않은 경우 및 창구접수자에 한함				성적증명서	【제출대상】 지원자 전체				학점인정증명서	택 1	×	×	×	수료(예정)증명서*	×	×	×	졸업(예정)증명서	택 1	택 1	택 1	학위(예정)증명서	택 1	택 1	택 1	의료면허증 또는 합격증	×	×	×	●	TOEIC 및 한자급수 성적증명서	【제출대상】 [한의학과] 지원자 전체			
전형유형	일반편입학		학사편입학	의료인력 전문학사																																																	
구분	학사 과정 (4년제 등)	전문학사 과정 (전문대 등)	학사 과정 (4년제 등)	전문학사 과정 (전문대)																																																	
입학 원서	【제출대상】 창구접수자 (온라인 접수자는 제출하지 않음)																																																				
사 진	【제출대상】 [간호학과] 일반편입학 지원자 [한의학과] 지원자 전체 ※ 단, 온라인 원서접수시 사진을 업로드 하지 않은 경우 및 창구접수자에 한함																																																				
성적증명서	【제출대상】 지원자 전체																																																				
학점인정증명서	택 1	×	×	×																																																	
수료(예정)증명서*		×	×	×																																																	
졸업(예정)증명서		택 1	택 1	택 1																																																	
학위(예정)증명서		택 1	택 1	택 1																																																	
의료면허증 또는 합격증	×	×	×	●																																																	
TOEIC 및 한자급수 성적증명서	【제출대상】 [한의학과] 지원자 전체																																																				
<p>제출서류 유의사항</p>	<ul style="list-style-type: none"> • 전적대학이 2개 대학 이상인 자 제출서류 <ul style="list-style-type: none"> - [성적증명서] 지원자격을 충족하는 1개 대학의 성적증명서 <ul style="list-style-type: none"> ※ 전적대학 2개 이상인 자가 본교에 최종등록한 경우 본교 편입학 인정학점 등을 위하여 전적대학 모두의 성적증명서를 개인별 안내된 기한까지 제출하여야 함 - [지원자격 확인서류] 지원자격을 충족하는 1개 대학의 지원자격 확인서류(수료졸업증명서 등) • 모든 제출서류(국외 대학 출신자 제출서류 제외)는 원서접수일 기준 최근 3개월 이내 발급된 서류로 제출하여야 함 • 모든 제출서류는 원본 또는 사본을 우편(발송)제출하거나 본교 입학관리본부를 방문하여 제출하여야 함 <ul style="list-style-type: none"> - 원본을 우편으로 발송하는 경우, 그 원본에 대해 반송 받고자 한다면 반송용 봉투(주소 기재)를 반드시 동봉하여야 함 - 사본 제출은 본교 입학관리본부를 방문하여 담당자에게 원본대조필을 받아야 함 • 학점은행제 등의 출신자(각종 직업전문학교 포함)는 반드시 국가평생교육진흥원에서 발급받은 증명서를 제출하여야 함 • 「학점인정 등에 관한 법률」에 의거하여 학점을 취득하고, 학력인정(예정)증명서를 제출한 지원자 중 최종등록자는 학사학위 취득증명서를 입학식 이전까지 본교 입학관리본부로 제출하여야 함 <ul style="list-style-type: none"> - 학위를 취득하지 못했을 경우 합격(입학)을 취소함 • 의료인력 전문학사학위 소지자 편입학의 최종등록자 중 지원시 합격증을 제출한 경우 개인별 안내된 기한까지 의료면허증을 제출하여야 함 <ul style="list-style-type: none"> - 의료면허증을 취득하지 못했을 경우 합격(입학)을 취소함 • 필요에 따라 지원자격 심사에 관한 추가서류를 요청할 수 있음 <ul style="list-style-type: none"> ※ 추가서류 제출대상자는 제출기한을 개별적으로 통보하며, 기한내 미제출시 불합격 처리함 																																																				

일반편입학 [정원내]

모집단위/모집인원		<ul style="list-style-type: none"> 총 337명 [모집단위별 모집인원은 본 모집요강 3쪽 참조] 																
복수지원		<ul style="list-style-type: none"> 복수지원 가능 [일반편입학에 한해 최대 3개 모집단위까지 지원 가능] ※ 단, 고사(면접/필기) 실시 모집단위(간호학과, 한의학과) 간 복수지원은 불가능 [복수지원과 관련된 자세한 내용은 본 모집요강 13쪽 참조] 																
공 통	전 체 모집단위 (아래 제외)	<ul style="list-style-type: none"> 전적대학 출신 전공과는 관계없이 지원이 가능함 ※ 단 간호학과, 작업치료학과, 임상병리학과, 동물바이오헬스학과는 전공과목 이수 특성상 3학년 편입 후 졸업까지의 기간이 2년을 초과할 수 있음 ※ 한의학과는 본과 1학년으로 편입하되 저학년(1, 2학년)에 개설된 선수과목을 반드시 이수하여야 하므로 수업연한이 늘어날 수 있음 본교 입학생은 지원 불가. 단, 졸업(예정)자와 2022년 12월 31일 이전 제적생은 지원 가능함 																
		<p>[아래 지원자격 중 어느 한 기준에 해당하는 자]</p> <ul style="list-style-type: none"> 국내·외 전문대학 졸업(예정)자 및 법령에 의하여 이와 동등한 학력이 있다고 인정되는 자 ※ 전문대학교 3년제 학과의 경우 졸업(예정)자만 지원 가능함 [2학년 수료(예정)자는 지원 불가] 국내 정규 4년제 대학교(산업대학, 방송통신대학, 사이버대학 포함)에서 2학년 이상 수료(예정)자 ※ 2학년 수료(예정)자의 경우 : 본인의 출신 대학에 수료(예정)증명서 발급가능 여부를 반드시 확인 후 지원해야 함 국외 정규 4년제 대학교 졸업(예정)자 평생교육법 및 학점인정 등에 관한 법률에 의한 학점 취득자 중 전문학사학위 취득(예정)자 또는 학사학위 과정의 65학점 이상 취득(예정)자 「고등교육법」 제 50조의 3에 따라 교육부가 지정한 85개 전문대학교의 간호학과 출신자 중 2학년 이상 수료(예정)자 ※ 해당 전문대학교 현황은 본교 입학홈페이지 참고 																
		<p>[아래 지원자격 중 어느 한 기준에 해당하는 자]</p> <ul style="list-style-type: none"> 국내·외 전문대학 졸업(예정)자 ※ 전문대학교 3년제 학과의 경우, 졸업(예정)자만 지원 가능함 [2학년 수료(예정)자는 지원 불가] 국내 정규 4년제 대학교(산업대학, 방송통신대학, 사이버대학 포함)에서 2학년 이상 수료(예정)자 ※ 2학년 수료(예정)자의 경우 : 본인의 출신 대학에 수료(예정)증명서 발급가능 여부를 반드시 확인 후 지원해야 함 국외 정규 4년제 대학교 졸업(예정)자 「고등교육법」 제 50조의 3에 따라 교육부가 지정한 85개 전문대학교의 간호학과 출신자 중 2학년 이상 수료(예정)자 ※ 해당 전문대학교 현황은 본교 입학홈페이지 참고 																
		<p>[필수 지원자격]</p> <ul style="list-style-type: none"> 전적대학 성적(평균평점) 3.20 이상(4.50 만점기준)인 자 ※ 전적대학 성적이 4.50 만점 기준이 아닌 경우 10쪽의 전적대학 성적 반영방법에 의해 환산 후 적용 																
지원 자격	간호학과	<p>[아래 지원자격 중 어느 한 기준에 해당하는 자]</p> <ul style="list-style-type: none"> 국내·외 전문대학 졸업(예정)자 ※ 전문대학교 3년제 학과의 경우, 졸업(예정)자만 지원 가능함 [2학년 수료(예정)자는 지원 불가] 국내 정규 4년제 대학교(산업대학, 방송통신대학, 사이버대학 포함)에서 2학년 이상 수료(예정)자 ※ 2학년 수료(예정)자의 경우 : 본인의 출신 대학에 수료(예정)증명서 발급가능 여부를 반드시 확인 후 지원해야 함 국외 정규 4년제 대학교 졸업(예정)자 「고등교육법」 제 50조의 3에 따라 교육부가 지정한 85개 전문대학교의 간호학과 출신자 중 2학년 이상 수료(예정)자 ※ 해당 전문대학교 현황은 본교 입학홈페이지 참고 <p>[필수 지원자격]</p> <ul style="list-style-type: none"> 전적대학 성적(평균평점) 3.20 이상(4.50 만점기준)인 자 ※ 전적대학 성적이 4.50 만점 기준이 아닌 경우 10쪽의 전적대학 성적 반영방법에 의해 환산 후 적용 																
	한의학과	<p>[아래 지원자격 중 어느 한 기준에 해당하는 자]</p> <ul style="list-style-type: none"> 국내 정규 4년제 대학교(산업대학, 방송통신대학, 사이버대학 포함)에서 2학년 이상 수료(예정)자 전문대학교, 평생교육법 및 학점인정 등에 관한 법률에 의한 전문학사학위 및 학사학위 취득(예정)자 또는 학위 과정인 자는 지원 불가 <p>[필수 지원자격]</p> <ul style="list-style-type: none"> TOEIC 800점 이상 취득자 [TOEIC 성적 인정기간(응시일자 기준) : 2022년 1월 ~ 2023년 12월] 아래 한자 급수 중 1개 이상 취득자 [한자 급수 인정기간(응시일자 기준) : 2021년 1월 ~ 2023년 12월] <table border="1"> <thead> <tr> <th>주관 기관</th> <th>지원자격 가능 급수</th> </tr> </thead> <tbody> <tr> <td>사단법인 한국어문화 한국한자능력검정회</td> <td>[전국한자능력검정시험] 2급, 1급, 특급Ⅱ, 특급</td> </tr> <tr> <td>대한상공회의소 자격평가사업단</td> <td>[상공회의소한자] 2급, 1급</td> </tr> <tr> <td>사단법인 한자교육진흥회 한국한자실력평가원</td> <td>[한자실력급수] 2급, 1급, 사범</td> </tr> <tr> <td>사단법인 대한민국한자교육연구회 대한검정회</td> <td>[한자급수자격검정] 2급, 준1급, 1급, 사범</td> </tr> </tbody> </table>	주관 기관	지원자격 가능 급수	사단법인 한국어문화 한국한자능력검정회	[전국한자능력검정시험] 2급, 1급, 특급Ⅱ, 특급	대한상공회의소 자격평가사업단	[상공회의소한자] 2급, 1급	사단법인 한자교육진흥회 한국한자실력평가원	[한자실력급수] 2급, 1급, 사범	사단법인 대한민국한자교육연구회 대한검정회	[한자급수자격검정] 2급, 준1급, 1급, 사범						
주관 기관	지원자격 가능 급수																	
사단법인 한국어문화 한국한자능력검정회	[전국한자능력검정시험] 2급, 1급, 특급Ⅱ, 특급																	
대한상공회의소 자격평가사업단	[상공회의소한자] 2급, 1급																	
사단법인 한자교육진흥회 한국한자실력평가원	[한자실력급수] 2급, 1급, 사범																	
사단법인 대한민국한자교육연구회 대한검정회	[한자급수자격검정] 2급, 준1급, 1급, 사범																	
전형방법	<table border="1"> <thead> <tr> <th rowspan="2">모집단위</th> <th colspan="2">전형요소 및 반영비율</th> <th rowspan="2">사정총점</th> </tr> <tr> <th>전적대학 성적</th> <th>고 사</th> </tr> </thead> <tbody> <tr> <td>전 체 (아래 제외)</td> <td>100%</td> <td>-</td> <td rowspan="3">450점</td> </tr> <tr> <td>간호학과</td> <td>60%</td> <td>면접 40%</td> </tr> <tr> <td>한의학과</td> <td>-</td> <td>필기 100% [한의학개론 70% + 생물 30%]</td> </tr> </tbody> </table>		모집단위	전형요소 및 반영비율		사정총점	전적대학 성적	고 사	전 체 (아래 제외)	100%	-	450점	간호학과	60%	면접 40%	한의학과	-	필기 100% [한의학개론 70% + 생물 30%]
	모집단위	전형요소 및 반영비율		사정총점														
		전적대학 성적	고 사															
	전 체 (아래 제외)	100%	-	450점														
간호학과	60%	면접 40%																
한의학과	-	필기 100% [한의학개론 70% + 생물 30%]																
<p>※ 전적대학 성적은 4.50 만점 기준을 적용함(전적대학 성적 반영방법은 10쪽 참고)</p>																		

□ [간호학과] 면접고사 안내

구분	내용														
수험생 고사안내	<ul style="list-style-type: none"> 수험생 고사안내 : 2024. 1. 15(월) 본교 홈페이지 ※ 면접고사와 관련한 자세한 내용(고사시작시간, 방법, 장소 등)은 위 고사안내 일자에 본교 홈페이지를 통해 공지 예정 면접고사 일시 : 2024. 1. 22(월) ※ 유의사항 : 고사 당일 수험표 및 신분증을 반드시 지참하여, 고사 시작 30분 전까지 지정 대기실에 입실하여야 함 														
고사방법	<ul style="list-style-type: none"> 다 대 다 [평가위원(2인 또는 3인) : 수험생(2인 또는 3인)] 방식으로 진행 예정이며, 면접대기 시 공개하는 본교 자체 면접문항 의해 면접 실시 (※ 사전에 예상문제 등을 공개하지 않음) 블라인드 평가 진행 : 수험생 본인의 성명, 수험번호, 출신대학, 부모직업 등 언급할 경우 평가에 불이익을 받을 수 있음 														
평가영역별 평가내용 및 안내	<table border="1"> <thead> <tr> <th>평가영역</th> <th>배점</th> <th>평가내용</th> <th>평가방법</th> </tr> </thead> <tbody> <tr> <td>인성 및 태도</td> <td>50점</td> <td>질문에 대한 수험생의 발표 태도, 올바른 가치관, 예절의식 등을 평가</td> <td rowspan="3">평가영역별 점수 반영</td> </tr> <tr> <td>지원동기</td> <td>50점</td> <td>지원동기, 목표의식, 학업계획 등을 평가</td> </tr> <tr> <td>전공적성</td> <td>80점</td> <td>전공 관련 기초지식 습득정도 및 이해도 등을 평가</td> </tr> </tbody> </table>	평가영역	배점	평가내용	평가방법	인성 및 태도	50점	질문에 대한 수험생의 발표 태도, 올바른 가치관, 예절의식 등을 평가	평가영역별 점수 반영	지원동기	50점	지원동기, 목표의식, 학업계획 등을 평가	전공적성	80점	전공 관련 기초지식 습득정도 및 이해도 등을 평가
평가영역	배점	평가내용	평가방법												
인성 및 태도	50점	질문에 대한 수험생의 발표 태도, 올바른 가치관, 예절의식 등을 평가	평가영역별 점수 반영												
지원동기	50점	지원동기, 목표의식, 학업계획 등을 평가													
전공적성	80점	전공 관련 기초지식 습득정도 및 이해도 등을 평가													
성적산출 방법	<ul style="list-style-type: none"> 평가영역별 평가위원의 평가점수를 합산하여 평균점수를 산출한 후 면접고사 점수로 환산 ※ 소수점 처리방법 : 평가영역별 평균점수 산출시 소수점 둘째자리에서 반올림하여 소수점 첫째자리까지 반영 면접고사 결시자 및 부정행위자는 불합격 처리함 														

□ [한의학과] 필기고사 안내

구분	내용
수험생 고사안내	<ul style="list-style-type: none"> 수험생 고사안내 : 2024. 1. 15(월) 본교 홈페이지 ※ 필기고사와 관련한 자세한 내용(고사시작시간, 방법, 장소 등)은 위 고사안내 일자에 본교 홈페이지를 통해 공지 예정 필기고사 일시 : 2024. 1. 23(화) (10:00 ~ 12:00) ※ 유의사항 : 고사 당일 수험표, 신분증, 필기도구(컴퓨터용 사인펜 등)를 반드시 지참하여 고사 시작 30분 전까지 지정 고사실에 입실하여야 함(OMR카드를 사용 하는 관계로 반드시 컴퓨터용 사인펜 준비)
고사방법	<ul style="list-style-type: none"> 본교 자체 고사 실시 : 한의학개론 70% + 생물 30% ※ 필기고사 과목 중 하나의 과목이라도 과목별 만점의 40% 미만 성적 [한의학개론 28점 미만, 생물 12점 미만(원점수 기준)] 을 취득한 자는 다른 과목 점수와 관계없이 불합격 처리함 필기고사 결시자 및 부정행위자는 불합격 처리함

학사편입학 [정원의외]

모집단위 / 모집인원		• 총 36명 [모집단위별 모집인원은 본 모집요강 3쪽 참조]									
복수지원		• 복수지원 불가 [복수지원과 관련된 자세한 내용은 본 모집요강 13쪽 참조]									
지원 자격	공 통	<ul style="list-style-type: none"> 전적대학 출신 전공과는 관계없이 지원이 가능함 <ul style="list-style-type: none"> ※ 단 간호학과, 작업치료학과, 임상병리학과, 동물바이오헬스학과는 전공과목 이수 특성상 3학년 편입 후 졸업까지의 기간이 2년을 초과할 수 있음 ※ 한의학과는 본과 1학년으로 편입하되 저학년(1, 2학년)에 개설된 선수과목을 반드시 이수하여야 하므로 수업연한이 늘어날 수 있음 본교 졸업(예정)자도 지원 가능함 									
	전 체 모집단위 (아래 제외)	<p>[아래 지원자격 중 어느 한 기준에 해당하는 자]</p> <ul style="list-style-type: none"> 국내·외 정규 4년제 대학교(산업대학, 방송통신대학, 사이버대학 포함) 학사학위 취득(예정)자 기타 법령에 의한 동등 이상의 학력이 있다고 인정되는 자 평생교육법 및 학점인정 등에 관한 법률에 의한 학사학위 취득(예정)자 									
	간호학과	<p>[아래 지원자격 중 어느 한 기준에 해당하는 자]</p> <ul style="list-style-type: none"> 국내·외 정규 4년제 대학교(산업대학, 방송통신대학, 사이버대학 포함) 학사학위 취득(예정)자 전문대학의 학사학위 전공심화과정 등을 통한 학사학위 취득(예정)자 <p>[필수 지원자격]</p> <ul style="list-style-type: none"> 전적대학 성적(평균평점) 3.20 이상(4.50 만점기준)인 자 <ul style="list-style-type: none"> ※ 전적대학 성적이 4.50 만점 기준이 아닌 경우 10쪽의 전적대학 성적 반영방법에 의해 환산 후 적용 									
	한의학과	<p>[아래 지원자격 중 어느 한 기준에 해당하는 자]</p> <ul style="list-style-type: none"> 국내 정규 4년제 대학교(산업대학, 방송통신대학, 사이버대학 포함) 학사학위 취득(예정)자 평생교육법 및 학점인정 등에 관한 법률에 의한 학사학위 취득(예정)자 전문대학교 출신자 지원 불가 [학사학위 전공심화과정 등을 통한 학사학위 취득(예정)자 포함] <p>[필수 지원자격]</p> <ul style="list-style-type: none"> TOEIC 800점 이상 취득자 [TOEIC 성적 인정기간(응시일자 기준) : 2022년 1월 ~ 2023년 12월] 아래 한자 급수 중 1개 이상 취득자 [한자 급수 인정기간(응시일자 기준) : 2021년 1월 ~ 2023년 12월] <table border="1" style="width: 100%; border-collapse: collapse;"> <thead> <tr> <th style="width: 50%;">주관 기관</th> <th style="width: 50%;">지원자격 가능 급수</th> </tr> </thead> <tbody> <tr> <td>사단법인 한국어문화 한국한자능력검정회</td> <td>[전국한자능력검정시험] 2급, 1급, 특급Ⅱ, 특급</td> </tr> <tr> <td>대한상공회의소 자격평가사업단</td> <td>[상공회의소한자] 2급, 1급</td> </tr> <tr> <td>사단법인 한자교육진흥회 한국한자실력평가원</td> <td>[한자실력급수] 2급, 1급, 사범</td> </tr> <tr> <td>사단법인 대한민국한자교육연구원 대한검정회</td> <td>[한자급수자격검정] 2급, 준1급, 1급, 사범</td> </tr> </tbody> </table>	주관 기관	지원자격 가능 급수	사단법인 한국어문화 한국한자능력검정회	[전국한자능력검정시험] 2급, 1급, 특급Ⅱ, 특급	대한상공회의소 자격평가사업단	[상공회의소한자] 2급, 1급	사단법인 한자교육진흥회 한국한자실력평가원	[한자실력급수] 2급, 1급, 사범	사단법인 대한민국한자교육연구원 대한검정회
주관 기관	지원자격 가능 급수										
사단법인 한국어문화 한국한자능력검정회	[전국한자능력검정시험] 2급, 1급, 특급Ⅱ, 특급										
대한상공회의소 자격평가사업단	[상공회의소한자] 2급, 1급										
사단법인 한자교육진흥회 한국한자실력평가원	[한자실력급수] 2급, 1급, 사범										
사단법인 대한민국한자교육연구원 대한검정회	[한자급수자격검정] 2급, 준1급, 1급, 사범										

모집단위	전형요소 및 반영비율		사정총점
	전적대학 성적	고 사	
전 체 (아래 제외)	100%	-	450점
한의학과	-	필기 100% [한의학개론 70% + 생물 30%]	

※ 전적대학 성적은 4.50 만점 기준을 적용함(전적대학 성적 반영방법은 10쪽 참고)

한의학과 필기고사 안내

구 분	내 용
수험생 고사안내	<ul style="list-style-type: none"> 수험생 고사안내 : 2024. 1. 15(월) 본교 홈페이지 <ul style="list-style-type: none"> ※ 필기고사와 관련한 자세한 내용(고사시작시간, 방법, 장소 등)은 위 고사안내 일자에 본교 홈페이지를 통해 공지 예정 필기고사 일시 : 2024. 1. 23(화) (10:00 ~ 12:00) <ul style="list-style-type: none"> ※ 유의사항 : 고사 당일 수험표, 신분증, 필기도구(컴퓨터용 사인펜 등)를 반드시 지참하여 고사 시작 30분 전까지 지정 고사실에 입실하여야 함(OMR카드를 사용 하는 관계로 반드시 컴퓨터용 사인펜 준비)
고사방법	<ul style="list-style-type: none"> 본교 자체 고사 실시 : 한의학개론 70% + 생물 30% <ul style="list-style-type: none"> ※ 필기고사 과목 중 하나의 과목이라도 과목별 만점의 40% 미만 성적 [한의학개론 28점 미만, 생물 12점 미만(원점수 기준)] 을 취득한 자는 다른 과목 점수와 관계없이 불합격 처리함 필기고사 결사자 및 부정행위자는 불합격 처리함

학 사 편 입 학 선 발 방 법 안 내

▶ 학사편입학 모집인원 : 총 36명

구 분	모집단위	모집인원	선발방법
【통합선발】	전 체 (한의학과 제외)	35명	모집단위별 '최대모집 가능인원(이내)' 을 초과하지 않는 범위 내에서 모집단위 구분없이 전체 지원자에 대해 성적순위를 기준으로 모집인원 (35명) 만큼 선발함 ※ 모집단위별 최대모집 가능인원은 '3쪽' 참조
【별도선발】	한의학과	1명	학사편입학 한의학과 지원자는 전형방법에 의한 성적순위를 기준으로 1명을 선발함

☑ 의료인력 전문학사학위 소지자 편입학 [정원의외, 4학년 편입]

모집단위/모집인원	• 총 15명 [모집단위별 모집인원은 본 모집요강 3쪽 참조]						
복수지원	• 복수지원 불가능 (복수지원과 관련된 자세한 내용은 본 모집요강 13쪽 참조)						
지원자격	• 본교 모집단위(작업치료학과, 임상병리학과)와 동일한 국내 전문대학(교) 학과 출신자 [전문학사학위 취득(예정)자]로서 해당 학과 의료면허 소지자						
전형방법	<table border="1" style="width: 100%; border-collapse: collapse; margin-bottom: 5px;"> <thead> <tr style="background-color: #d9d9d9;"> <th style="width: 30%;">모집단위</th> <th style="width: 40%;">전형요소 및 반영비율</th> <th style="width: 30%;">사정총점</th> </tr> </thead> <tbody> <tr> <td style="text-align: center;">작업치료학과, 임상병리학과</td> <td style="text-align: center;">전적대학 성적 100%</td> <td style="text-align: center;">450점</td> </tr> </tbody> </table> ※ 전적대학 성적은 4.50 만점 기준을 적용함(전적대학 성적 반영방법은 10쪽 참고)	모집단위	전형요소 및 반영비율	사정총점	작업치료학과, 임상병리학과	전적대학 성적 100%	450점
모집단위	전형요소 및 반영비율	사정총점					
작업치료학과, 임상병리학과	전적대학 성적 100%	450점					

6.

전적대학 성적 및 사정총점 산출방법

구 분	내 용
전적대학 성적 반영 방법	<ul style="list-style-type: none"> • 전적대학 성적은 4.50만점 기준 적용 <ul style="list-style-type: none"> ※ 전적대학 평균평점(성적증명서)이 소수점 셋째자리 이상 기재된 경우 소수점 셋째자리에서 반올림하여 둘째자리까지 반영 • 전적대학 성적이 4.50만점 기준이 아닌 경우 <ul style="list-style-type: none"> 【환산방법】 (전적대학 취득 성적 × 4.50) ÷ 전적대학 만점 기준 【소수점 처리방법】 4.50만점 기준으로 환산시 소수점 셋째자리에서 반올림하여 소수점 둘째자리까지 반영 • 전적대학이 2개 이상인 경우 지원자격을 충족하는 1개 대학의 성적 반영
사정총점 [450점 만점] 산출방법	<ul style="list-style-type: none"> • 【전 체 (아래 제외)】 전적대학 성적(4.50만점 환산점수) × 100 • 【간호학과(일반편입학)】 { 전적대학 성적(4.50만점 환산점수) × 60 } + 면접고사 성적(180점 만점) • 【한의학과(일반학사편입학)】 필기고사 성적(100점 만점 환산점수) × 4.5 <ul style="list-style-type: none"> ※ 필기고사 : 한의학개론 70% + 생물 30%

- 본교 편입학모집 사정총점은 450점 만점이며, 소수점 첫째자리까지 반영함
- 본교 편입학모집의 모든 전형은 모집단위별 모집인원 전원을 사정총점 성적 순위에 의해 선발함
 - ▶ 동점자 처리기준

구 분	동점자 처리기준
전 체 (아래 제외)	이수학점 다취득자
[일반편입학] 간호학과	① 면접고사 성적 우수자 ② 면접고사 평가영역 중 전공적성 성적 우수자 ③ 면접고사 평가영역 중 인성및태도 성적 우수자 ④ 이수학점 다취득자
[일반 및 학사편입학] 한의학과	① 한의학개론 성적 우수자 ② TOEIC 성적 우수자 ③ 전적대학 평균평점(평균평점 4.5점 만점 기준) ④ 이수학점 다취득자 ※ 한의학과 전적대학 성적자료의 경우 동점자 처리기준에만 활용함

- 학사편입학은 모집단위별 '최대모집 가능인원' 을 초과하지 않는 범위 내에서 모집단위 구분없이 전체 지원자를 성적순위 기준으로 선발함. 단, 한의학과(1명)는 별도 선발
 - ☞ '최대모집 가능인원' 은 학사편입학의 통합선발 모집단위 총 모집인원(35명)을 초과하지 않는 범위 내에서 모집단위별로 선발할 수 있는 최대모집 가능인원을 의미함
- 한의학과(일반·학사편입학)의 경우 필기고사 과목 중 하나의 과목이라도 과목별 만점의 40% 미만 성적[한의학개론 28점 미만, 생물 12점 미만 (원점수 기준)]을 취득한 자는 다른 과목 점수와 관계없이 불합격 처리함
- 국외 대학 출신자의 성적은 본교 성적 환산 기준에 의해 처리함
 - ☞ 성적증명서상 성적(영어 또는 평점 등) 미기재 등으로 본교 성적 환산이 불가능한 경우 전적대학 성적을 '0점' 처리함
 - ※ 자세한 사항은 입학관리본부(☎ 043-649-1170-4)로 문의 (미확인으로 인한 불이익은 지원자 본인의 책임으로 함)
- 원서접수 후 지원자격에 대해 심사하여 자격미달자(서류 미제출자 포함)는 불합격 처리함
- 고사(면접/필기) 결시자 및 부정 행위자는 불합격 처리함
- 합격자 중 미등록, 등록포기 등으로 인한 결원은 예비후보 성적순에 따라 총원하며, 예비합격 순위를 부여받은 자들은 부여받은 순위를 포기할 수 없음
- 2024년 2월 대학교 및 전문대학교 졸업(수료)예정자가 당해 연도에 졸업(수료)하지 못하여 지원자격을 충족하지 못했을 경우 합격(입학)을 취소함
- 「학점인정 등에 관한 법률」에 의거하여 학점을 취득하고, 학력인정(예정)증명서를 제출한 자가 학위를 취득하지 못했을 경우 합격(입학)을 취소함
- 의료인력 전문학사학위 소지자 편입학 지원자가 해당 학과 의료면허증을 취득하지 못했을 경우 합격(입학)을 취소함
- 기타 본 모집요강에 명시되지 않은 선발기준 등은 본교 입학전형관리위원회의 결정에 따라 처리함
- 허위기재, 서류위조, 부정행위 및 학력조회 결과 지원자격 부적격자 등으로 확인될 경우에는 입학 전·후를 막론하고 합격(입학)을 취소하며, 합격(입학) 취소자는 등록금을 환불하지 않음

8.

원서접수 안내

원서접수 기간

구분		일시	장소
1차 모집	온라인 접수	2023. 12. 11(월) 09:00 ~ 12.23(토) 17:00까지	유웨이어플라이
	창구 접수	2023. 12. 23(토) (10:00 ~ 17:00)	본교 입학관리본부
2차 모집 (예정)	온라인 접수	2024. 1. 3(수) 09:00 ~ 1. 6(토) 17:00까지	유웨이어플라이
	창구 접수	2024. 1. 6(토) (10:00 ~ 17:00)	본교 입학관리본부

온라인접수

원서접수 대행업체	유웨이어플라이
원서접수 사이트	www.uwayapply.com [☎ 1588-8988]

※ 원서접수 과정상의 의문 또는 문제 발생시 본인이 원서접수한 대행업체로 문의하여야 함

원서접수 절차	내용
접수처 접속	• 본교 홈페이지(www.semyung.ac.kr)에 접속하여 위 원서접수 대행업체(유웨이어플라이) 접속
회원가입 / 로그인	• 회원가입 약관을 확인 후 회원가입 / 로그인
정보 동의	• 입학원서 접수에 따른 개인 정보 수집 및 이용 등에 대한 동의, 유의사항 확인
입학원서 작성	• 본교 모집요강 및 온라인접수 유의사항을 숙지한 후 안내문에 따라 입학원서 작성 • 사진 업로드 대상 : 고사(면접/필기) 실시 모집단위 [간호학과(일반편입학), 한의학과(전체)] 지원자에 한함 ※ 제출(업로드) 기한 : 2024. 1. 11(목) 17:00까지 ※ 온라인 접수시 사진을 업로드 하지 않은 경우 사진(3×4cm) 2매를 별도로 제출하여야 함
전형료 결제	• 본인이 작성한 입학원서 기재사항을 재확인 후 이상이 없을 시 전형료 결제
수험표 출력	• 원서접수 여부를 재확인 후 수험표 출력(수험번호 확인)
서류 제출	• 제출대상 : 본교 편입학 모집요강 전형유형별 제출서류 안내 참조 • 제출기한 : 2024. 1. 11(목) 17:00 도착분까지 ※ 서류점검 후 재제출 대상자는 개인별 안내된 기한까지 제출하여야 함 ※ 본인이 접수한 원서접수 대행업체 사이트에서 제출서류 봉투 표지를 출력하여 서류봉투 겉면에 부착 후, 아래 주소지로 우편발송 또는 방문 제출 ※ 제출처(주소) : 27136. 충북 제천시 세명로 65(신월동) 세명대학교 입학관리본부

창구접수

▶ 원서접수 장소 : 충북 제천시 세명로 65(신월동) 세명대학교 본관 2층 입학관리본부 [☎ 043-649-1170~4]

원서접수 유의사항

- ▶ 원서접수 대행업체 사이트 회원가입 약관과 원서접수시 나타나는 확인 문구 등을 반드시 확인하고, 본교 모집요강을 숙지한 후 접수 안내문에 따라 정확한 내용을 입력하여야 함(작성 내용의 착오, 누락, 오기 등으로 인한 불이익은 지원자 본인의 책임으로 함)
- ▶ 입학원서 기재사항 및 제출서류가 사실과 다른 경우 합격(입학)이 취소될 수 있음
- ▶ 원서접수는 전형료 결제가 이루어진 후에 접수가 완료되므로 반드시 결제완료 여부를 확인하여야 함
- ▶ 접수가 완료된 이후에는 원서 수정이 불가하므로 전형료 결제 이전에 반드시 원서 기재사항을 재확인하여야 함
- ▶ 전형료 결제 완료 후 반드시 수험표를 출력(보관)하여 접수 완료여부 및 수험번호를 확인하여야 함
- ▶ 접수마감일 이전 본교 홈페이지 및 본인이 접수한 원서접수 대행업체 사이트에서 반드시 접수완료 여부를 재확인하여야 함
- ▶ 접수된 원서는 취소 및 변경이 불가하며, 전형료는 반환하지 않음

구분	내용
편입학 전형유형	• 지원하고자 하는 편입학 전형유형 선택
지망 학부(과)	• 지원하고자 하는 모집단위의 학부(과)명 선택
어학성적 및 한자 급수	<ul style="list-style-type: none"> • 입력대상 : [일반 및 학사편입학] 한의학과 지원자 • TOEIC 점수 입력 [TOEIC 성적 인정기간(응시일자 기준) : 2022년 1월 ~ 2023년 12월] • 한자 급수 입력 [한자 급수 인정기간(응시일자 기준) : 2021년 1월 ~ 2023년 12월] <ul style="list-style-type: none"> ※ 위 성적 인정기간(응시일자 기준)내 취득한 TOEIC 성적이 800점 미만 또는 취득한 한자 급수가 지원 가능 급수 미만일 경우 지원 불가 ※ 위 성적 인정기간(응시일자 기준)이 아닌 기간에 응시한 경우 지원 불가
지원자	<ul style="list-style-type: none"> • 이름 및 주민등록번호는 주민등록상에 기재된 내용과 동일하게 작성 ※ 만약 제출한 서류와 입학원서상의 이름 또는 주민등록번호가 다른 경우 지원자 본인임을 확인할 수 있는 서류(주민등록초본 등)를 추가 제출(본교 입학관리본부로 우편발송 또는 방문 제출)하여야 함
학력사항	<ul style="list-style-type: none"> • 지원자의 출신 고등학교(검정고시) 및 전적대학 학적사항 작성 ※ 전적대학의 경우 대학소재지 추가 작성 ※ 전적대학이 2개 이상인 경우 지원자격을 충족하는 1개 대학만 입력 • 전적대학 출신 학과 계열 선택
주소/연락처	• 지원자의 주소, 연락처(집전화, 휴대전화), E-mail과 비상시 연락이 가능한 추가 연락처 작성
전형료 환불방법 선택	• 대학입학전형료 비례 환불 관련 전형료 환불 방법 선택
환불계좌	<ul style="list-style-type: none"> • 환불계좌 : 은행명, 계좌번호, 예금주 작성 ※ 환불계좌는 온라인(본교 홈페이지)으로 전형료 환불신청 혹은 등록포기 시, 본인 확인용 인증자료 및 전형료에 대한 환불계좌로 활용되므로 정확히 작성 요망
수험표	• 입학원서와 수험표에 작성한 지원사항에 대한 일치(동일)여부 및 수험번호 확인
사진	<ul style="list-style-type: none"> • 제출(업로드) 대상 : 고사(면접/필기) 실시 모집단위(간호학과(일반편입학), 한의학과(전체))지원자에 한함 • 제출대상자 중 온라인 원서접수 시 사진을 업로드하지 않은 경우 및 창구접수자에 한하여 반명함판(3×4cm) 사진 2매를 본교 입학관리본부로 제출(우편발송 또는 방문)하여야 함

세명대학교 편입학모집 복수지원 허용 기준 안내

• 복수지원 허용 기준

- 일반편입학에 한하여 최대 3개 모집단위까지 지원 가능
 - ※ 단 고사(면접/필기) 실시 모집단위(간호학과, 한의학과) 간 복수지원 불가능
 - ※ 편입학 전형유형 간 복수지원 불가능

• 복수지원 허용범위 예시자료

지원예시 ①		지원예시 ②		지원예시 ③		복수지원 허용여부	
전형유형	모집단위	전형유형	모집단위	전형유형	모집단위		
일반편입	사회복지학과	일반편입	항공서비스학과	-	-	○	가능 - 2회 복수지원
일반편입	경찰학과	일반편입	사회복지학과	일반편입	생활체육학과	○	가능 - 3회 복수지원
일반편입	간호학과	일반편입	한의학과	-	-	×	불가능 - 고사(면접/필기) 모집단위 간
일반편입	한의학과	학사편입	한의학과	-	-	×	불가능 - 전형유형(일반/학사) 간
일반편입	임상병리학과	학사편입	임상병리학과	의료인력	임상병리학과	×	불가능 - 전형유형(일반/학사/의료) 간
학사편입	디지털콘텐츠창작학과	학사편입	스마트IT학부	-	-	×	불가능 - 일반편입 이외 복수지원

- 본교 편입학모집에서는 일반편입학에 한하여 아래와 같이 복수지원이 가능함 [편입학 전형유형 간 복수지원 불가능]
 - ※ 일반편입학에서 최대 3개 모집단위까지 지원 가능. 단, 고사(면접/필기) 실시 모집단위(간호학과, 한의학과) 간 복수지원 불가능
- 이미 접수된 원서 및 제출서류는 취소나 반환 및 변경이 불가하며, 납부된 전형료는 반환하지 않음
- 입학원서 및 제출서류의 작성 오류, 기재사항 누락, 판독불능 등으로 인한 불이익은 지원자 본인의 책임으로 함
- 본교에 원서접수를 하는 것으로 입학관련 업무[편입, 대입정보제공 등]에 대한 개인정보 활용(이메일 및 SMS 발송 등)에 동의한 것으로 처리함 (동의하지 않는 경우 본교 지원 불가)
- 본교는 원서접수 대행기관 등을 통해 원서접수를 위탁 처리하며, 원서접수를 통해 수집된 지원자의 개인정보는 입학업무를 위해 활용됨. 또한, 본교에 입학하는 경우 수집한 모든 개인정보는 학사업무를 위한 개인정보 활용에 동의한 것으로 처리함(동의하지 않는 경우 본교 지원 불가)
- 본교는 지원자의 개인정보를 관련 규정에 따라 목적달성시까지 보유하며, 목적달성 이후 파기 예정임(원서접수 대행업체의 경우 2024학년도 입학 업무가 종료되는 시점 이후 수집한 개인정보를 파기 예정임)
- 본교 최종등록자에 한하여 전적대학에 학력조회를 의뢰할 수 있으며, 본교에 원서접수 하는 것으로 학력조회시 필요한 개인정보 활용에 동의한 것으로 처리함(동의하지 않는 경우 본교 지원 불가)
- 본 편입학 모집요강의 내용 변경시 본교 홈페이지를 통해 공지할 예정임
- 국외 대학 출신자는 해당 대학 성적증명서상 성적(평어 또는 평점 등) 미기재 등으로 본교 성적 환산이 불가능한 경우 불이익(0점 처리 등)이 발생할 수 있으므로 반드시 원서접수 마감 전까지 해당 내용에 대한 확인(본교 입학관리본부) 후 지원여부를 결정하여야 함(미확인으로 인한 불이익은 지원자 본인의 책임으로 함)
- 입학원서에 작성한 이름 및 주민등록번호가 제출서류의 내용과 상이한 경우 지원자 본인임을 확인할 수 있는 서류(주민등록 초본 등)를 제출하여야 함(제출하지 않을 경우 불이익은 지원자 본인의 책임으로 함)
- 외국인 학생이 본교에 지원할 경우 외국인 등록번호를 확인할 수 있는 서류(외국인등록증 사본 등)를 반드시 제출하여야 함
- 전형기간 중 연락처가 변경되었을 경우 반드시 본교 홈페이지 해당 메뉴(개인정보관리)에서 변경된 연락처로 수정하여야 하며, 미신고(미수정)로 인한 불이익은 지원자 본인의 책임으로 함
- 고사(면접/필기)를 실시하는 모집단위의 고사 시작시간 등은 고사안내 일자에 공지 예정이며, 고사 일정 등은 지원인원 및 상황에 따라 변경(연장)될 수 있으며, 변경될 경우 지정된 고사안내 일자에 본교 홈페이지를 통하여 공지 예정임
- 고사(면접/필기)진행시 수험번호, 성명, 전적대학 등은 블라인드 처리함. 또한 고사 당일 수험생의 신분을 노출시킬 수 있는 복장 등의 착용을 금지하며 미이행으로 발생하는 불이익은 지원자 본인의 책임으로 함
- 고사(면접/필기)에 참여하는 수험생은 공정한 평가를 위해 휴대폰, MP3, 태블릿PC, 스마트기기 등 전자기기는 시험 시작 전 진행보조학생 등의 안내에 따라 별도 보관하거나 제출하여야 하며, 이에 응하지 않을 경우 부정행위자로 간주하여 불합격 처리함
- 합격(최초/추가)자 발표는 본교 홈페이지를 통하여 발표하므로 반드시 지원자 본인이 확인하여야 하며, 미확인으로 인한 불이익은 지원자 본인의 책임으로 함
- 추가합격자 발표시 원서에 기재한 연락처의 오류 또는 연락두절(연락처 변경 등)로 인하여 연락이 되지 않는 경우(5회이상 수신불가) 등록의사가 없는 것으로 간주하여 불합격 처리할 수 있음
- 등록 후 등록 확인 등에 대해 별도의 확인절차를 진행하지 않음
- 합격(최초/추가)자별 지정된 등록기한내 미등록시 등록의사가 없는 것으로 간주하고, 별도의 통보 없이 불합격(등록포기) 처리함
또한, 등록 후 본교 홈페이지에서 반드시 등록확인(조회)을 해야 하며, 미확인으로 인한 불이익은 지원자 본인의 책임으로 함
- 등록을 취소할 경우, 본교에 등록 의사가 없는 것으로 간주하여 '등록포기' 로 처리함
- 2개 이상의 대학에 합격한 자는 등록의사가 없는 대학에 등록을 포기하여야 함
- 타 대학교에 학점을 보유하고 있는 자가 본교에 등록한 경우, 입학 전까지 전적대학교의 학적을 말소해야 함
- 편입학 전형에 합격하여 입학한 자는 본교 편입생 학점인정 기준 내규에 의해 편입 인정학점 이외의 잔여과정(학기 및 교육과정)을 이수하여야 하며, 학부(과)장이 특별히 지정하는 교과목이 있을 경우 이를 이수하여야 함
- 작업치료학과, 임상병리학과, 간호학과, 동물바이오헬스학과의 경우 전공과목 이수 특성상 3학년 편입학 후 졸업까지의 기간이 2년을 초과할 수 있음
- 한의학과는 본과 1학년으로 편입하되, 저학년(1, 2학년)에 개설된 선수과목을 반드시 이수하여야 하므로 수업연한이 늘어날 수 있음
- 전형기간 중 공지사항은 개별 통지하지 않으며, 본교 홈페이지를 통하여 공지하므로 이 점을 반드시 유의하여 불이익을 당하지 않도록 주의하여야 함
- 본인의 신체질환이나 신체장애로 인하여 발생할 수 있는 피해를 방지하기 위해 수험이 가능한 학부(과)의 지망은 자신이 신중을 기하여 선택하여야 함
참고로, 본교에서는 공정한 학생선발을 추진함에 있어 특수교육대상자가 고사 등에 참여할 경우 본교 홈페이지에 게재된 지원요청서 양식을 내려 받아 작성한 후 작성된 요청서 및 관련 서류를 본교 입학관리본부로 제출(FAX 043-648-4177)하여 도움을 요청할 수 있음
- 지원자격 미달 및 서류 미제출 등으로 인한 불합격자의 경우 전형료를 환불하지 않음
- 모든 입학전형 성적 및 평가내용은 공개하지 않음

11.

2024학년도 편입학모집 등록포기 안내

구분	내용
등록포기 대상자	<ul style="list-style-type: none"> • 본교 편입학모집에 합격(최초/추가)후 등록을 완료한 자 중 등록포기 희망자
등록포기 신청기간	<ul style="list-style-type: none"> • 2024. 2. 6(화) ~ 2. 15(목) 18:00까지
등록포기 신청방법	<ul style="list-style-type: none"> • 본교 홈페이지에 접속 후 아래의 절차에 따라 신청 <ol style="list-style-type: none"> ① 본교 홈페이지(www.semyung.ac.kr) 접속 → 입학홈페이지 접속 → ‘입학정보 통합시스템’ 배너 선택 ② 입학정보 통합시스템 로그인 : 수험번호, 성명, 비밀번호 입력 ③ 등록포기 메뉴 ④ 본인 인증 : 본교 입학원서에 기재한 ‘환불 계좌번호’ 입력 <ul style="list-style-type: none"> ※ 기재한 계좌번호를 기억하지 못할 경우, 본인이 접수한 원서접수 대행업체 사이트(유웨이어플라이) 또는 본교 입학관리본부로 문의(확인) 후 신청하여야 함 ⑤ 등록포기 신청 ⑥ 신청의사 재확인 후 등록포기 신청 상태 확인 ⑦ 로그아웃
유의사항	<ul style="list-style-type: none"> • 등록포기 접수 확인은 동일 메뉴에 접속하여 확인할 수 있음 • 등록포기 신청 완료 이후, 개인정보 보호를 위해 반드시 로그아웃 해야 함 <ul style="list-style-type: none"> ※ 등록포기 문의 : 본교 입학관리본부(☎ 043-649-1170-4)

12.

학사행정 안내

<ul style="list-style-type: none"> • 본교 편입생 전적대학 인정학점 기준 ① 3학년 편입 : 4학기 65학점 인정 <ul style="list-style-type: none"> → 본교 입학 후 졸업을 하기 위한 최소 이수 학기 및 학점은 ‘4학기 이상’ 및 ‘65학점 이상’ 이수하여야 하고, 총 취득학점이 ‘130학점 이상’ 이어야 함 ※ 간호학과 편입생은 68학점을 인정하고, 잔여학기 동안 전공 84학점을 포함한 총 취득학점이 ‘136학점 이상’ 이어야 함 ※ 한의학과 편입생은 예과 수료학점을 인정하고, 본과 ‘전공 160학점 이상’ 을 이수하여야 함 ② 4학년 편입 : 6학기 97학점 인정 <ul style="list-style-type: none"> → 본교 입학 후 졸업을 하기 위한 최소 이수학기 및 학점은 ‘2학기 이상’ 및 ‘33학점 이상’ 이수하여야 하고, 총 취득학점이 ‘130학점 이상’ 이어야 함 ※ 전적대학 취득학점과 별도로 입학 후 졸업에 필요한 학점은 본교 학칙에 따름 • 편입생은 입학학기에 일반휴학을 할 수 없음 [단, 병고(종합병원 4주 이상 진단) 또는 군입대 휴학은 제외] • 졸업, 수강신청 등 학사행정 사항은 학부(과)별로 오리엔테이션을 통해 안내할 예정임(입학식 이후)
--

편입생 장학제도

※ 아래 장학제도는 중복수혜 불가

장학종별	수혜자격	지급액
편입학 장학금 I (졸업생 재충전 프로그램)	본교 학부 졸업(예정)자 중 본교 편입학 전형으로 입학한 자 (단 간호학과, 작업치료학과, 임상병리학과, 한의학과 제외)	<ul style="list-style-type: none"> 입학학기(1학기) : 등록금 전액 입학학기 이후 : 등록금의 90% 지급 ※ 편입학 후 성적 평균평점 2.50 이상이어야 함
편입학 장학금 II	본교 편입학 전형으로 입학한 자 (단 한의학과 제외)	<ul style="list-style-type: none"> 입학학기(1학기) : 등록금 전액 [대원대학교 출신자 입학학기(1학기) 등록금 전액 + 잔여학기 30만원 (※ 편입학 후 성적 평균평점 2.50 이상이어야 함)]

본교 편입생 장학금 지급(환급) 방법

1. 최초 및 추가합격자 등록시 등록금 전액을 납부해야 하며, 납부한 등록금은 2024년 5월 말 장학금으로 지급(환급) 예정

2. 장학금 지급(환급) 유의사항

- 납부한 등록금에 대한 장학금 지급시 등록금 대비 국가장학금 수혜 금액을 제외한 차액분만 지급함
- 따라서 2024학년도 1학기 국가장학금을 반드시 신청해야 함
- 위 내용에 따라 편입학하는 학기에는 본인이 부담하는 등록금은 없음(소득분위와 관계없음)
- 장학금 지급 예시 [법학과(인문사회계열) 편입생 예시]

구분 (납부/지급시기)	등록시 납부한 등록금 (납부 : 2024년 2월)	국가장학금 수혜 금액 (지급 : 2024년 5월)	본교 장학금 지급액 (지급 : 2024년 5월 말)
소득구간 8분위 이하	3,006,000원	1,500,000원 (예)	1,506,000원
소득구간 9 · 10분위	3,006,000원	0원	3,006,000원
국가장학금 지원횟수 초과자	3,006,000원	0원	3,006,000원

※ 국가장학금 지원금액은 소득구간에 따라 차등 지급하며, 지급시기는 한국장학재단 일정에 따라 변경될 수 있음

세명대학교
편입생 장학금 지급방법

1. [최초 및 추가합격자]
2024년 2월 등록기간 중
등록금 전액을 납부합니다.

세명대학교
편입생 장학금 지급방법

2. 편입생은 2024학년도 1학기
국가장학금을 신청합니다.

세명대학교
편입생 장학금 지급방법

3. 2024년 5월 말,
학교에서 편입생에게
장학금을 환급해 줍니다.

장학종별	수혜자격	지급액
성적우수장학금(학업성적우수)	• 장학금지급시행세칙 별지 제 1호 ② 참조	• 등급별 지급(등록금 20% ~ 등록금 전액)
보훈장학금	• 국가유공자 및 그 자녀	• 등록금 전액
위세광명포인트장학금	• 인성, 외국어, 전공지식 및 컴퓨터활용능력, 대외유공 각 분야별로 취득한 점수가 기준점수 이상인 자	• 등급별 지급(20만원~100만원) / 생활비성
책임지도교수추천장학금	• 장학금지급시행세칙 별지 제 1호 ⑤ 참조	• 10만원~100만원
행복드림장학금	• 금연실천자, 다자녀가정(3인이상), 다문화가정	• 최대 50만원
교직원자녀장학금	• 대원교육재단, 민송학원, 세명학원에 재직중인 교직원 자녀	• 재직연수에 따라 지급(등록금 전액 / 50%)
면학장학금	• 국민기초생활보장수급자 또는 그 자녀	• 등록금의 50%
봉사장학금	• 교내 각 부서에서 근로봉사 하는 자	• 봉사내용에 따라 차등지급 / 생활비성
공로장학금	• 품행이 방정하고 학교에 공로가 있는 자	• 별도 지급기준에 따름 / 생활비성
R.O.T.C장학금	• 학군단장이 등급을 구분하여 추천 ※ 학년별 후보생 상위 10명	• 등급별 지급(50만원~150만원)
학군단해외문화탐방장학금	• 학군단에서 결정한 학군단 학생	• 탐방비 전액 / 생활비성
국가고시장학금	• 국가고시 1차 합격자(5급 상당) • 국가고시 2차 합격자(5급 상당) • 국가공무원 임용시험 합격자(7급 상당)	• 등록금의 70%(1년) • 등록금 전액(졸업시까지) • 등록금의 30%(졸업시까지)
민송장학금	• 경제사정 곤란자, 품행이 방정하여 타의 모범이 되는 자, 학교의 명예를 빛낸 자	• 장학위원회 결정 / 생활비성
교직원장학금	• 봉사활동참가자 중 학부(과)장 또는 장학위원장의 추천을 받은 자	• 50만원 / 생활비성
가족장학금	• 직계가족 2인 동시 재학시 1인에게 매학기 지급 • 직계가족 3인 이상 동시 재학시 1인에게 매학기 지급	• 50만원 • 등록금 전액
재학생해외어학연수장학금	• 재학생 중 선발	• 국제교류처 결정 / 생활비성
취업률제고장학금	• 어학능력우수자, 자격증취득자	• 별도 등급기준에 따름 / 생활비성
장애인복지장학금	• 본교에 장애학생으로 등록된 자	• 장애등급에 따라 차등지급 / 생활비성
세명장학금	• 차상위계층 또는 경제사정 곤란자	• 등록금 범위내 20%
졸업생재충진프로그램장학금	• 본교 학부 졸업자 중 편입학으로 입학한 자(보건, 의학계열 제외)	• 입학학기(1학기) - 입학금 및 등록금 전액 • 입학학기 이후 - 등록금의 90%
성적향상장학금	• 직전 2개 학기의 성적 향상자	• 장학금지급시행세칙 별지 제1호 25 참조
현장실습장학금	• 현장실습 참여학생으로 취창업지원처에서 결정	• 취창업지원처 결정 / 생활비성
어학집중프로그램 장학금	• 토익 등 어학집중 프로그램 참가자	• 시행부서 결정 / 생활비성
자기개발 장학금	• 방학 중 특별활동 프로그램 참가율이 80% 이상인 자	• 특별활동 기간 중 생활관 무료 이용 / 생활비성
지역인재육성 장학금	• 제천 및 인근지역 우수학생	• 장학위원회 결정
복지장학금	• 교내식당 자율식(지원식) 이용자	• 1일 중 · 석식 각 1회 1,000원씩 총 2회 ※복지위원회 결정에 따라 변동 가능

※ 본교 규정에 따라 교내 장학금을 받은 자가 자퇴할 때에는 이미 지급한 해당 학기 장학금을 회수함(단, 보훈장학금, 근로장학금, 포상 성격 장학금 제외)

☑ 학생생활관(기숙사) 안내



☐ 입학 가능인원 [기숙사 수용률 49.7% (2023. 10. 대학정보공시 기준)]

- 2023학년도 편입생 중 생활관(기숙사) 입학 희망자 전원 입학

입학 가능인원 [2023학년도 1학기 기준]	총 수용인원	남학생 생활관	여학생 생활관
		3,320명	1,778명

▶ 시설 : [공동시설] 헬스장, 컴퓨터실, 식당, 휴게실, 테니스장, 농구장, 사생회실, 샤워실, 세탁실 등
[개인시설] 개인침대, 책상, 의자, 옷장, 인터넷 전용 회선 등

☐ 학생생활관 학기당 비용 (2023학년도 기준, 식비는 아래 충전식 중 하나를 선택해야 함)

☐ 남학생

구분	2인실			3인실	2+2인실 (분리형)	2+2인실 (개방형)	2+4인실	
	입실인원	2명	2명	2명	3명	4명	4명	6명
학사	인성	예지/청룡	비룡	예지	예지	청룡	인성	청룡
합계	755,000원	655,000원	775,000원	605,000원	605,000원	555,000원	525,000원	505,000원
관리비	750,000원	650,000원	770,000원	600,000원	600,000원	550,000원	520,000원	500,000원
공통경비	사생회비 5,000원							

☐ 여학생

구분	2인실		2+2인실 (개방형, 분리형)	3+3인실 (거실 타입)
	입실인원	2명	2명	4명
학사	세명	청풍	세명	세명
합계	875,000원	775,000원	815,000원	775,000원
관리비	870,000원	770,000원	810,000원	770,000원
공통경비	사생회비 5,000원			

▶ 학생생활관 충전식 식비 [2023학년도 1학기 기준 / 묶음식 제도-한 학기(16주) 동안 사용할 금액만큼 선충전하여 사용하는 방식]

학생지불 금액(납부 금액)	0원	150,000원	250,000원	300,000원	450,000원
충전율	-	110%	115%	120%	125%
충전되는 금액 (이용가능 금액)	-	165,000원	287,500원	420,000원	562,500원

※ 1식 ≒ 약 5,500원(충전식 사용학생들도 복지장학금 지원가능)

※ 운영식당 : 예지학사 식당(월~토 및 공휴일 이용가능) 및 학생회관 식당(월~금만 이용가능) / 일요일에는 전체식당 식사를 제공하지 않음

▶ 2024학년도 편입생 생활관(기숙사) 신청

- 생활관(기숙사) 신청방법 및 신청기간 등은 2024년 1월 말 본교 홈페이지를 통해 공지할 예정입니다

※ [생활관 입학 신청(예정)] 2024. 2. 16(금) ~

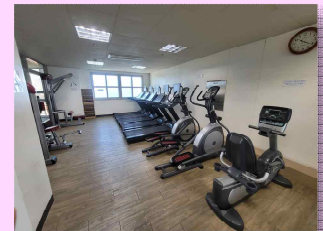
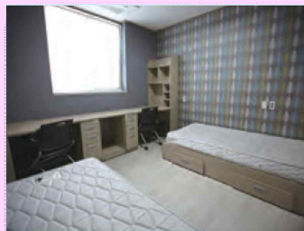
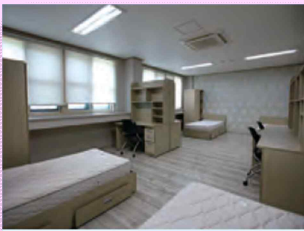
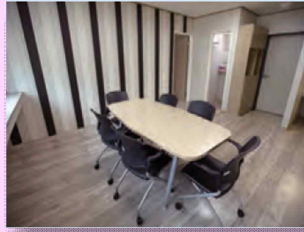
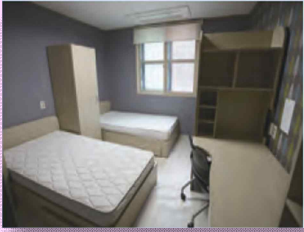

▲ 세명대학교 생활관(기숙사) 사진

등록금 안내

★ 2024학년도 편입생 전원 : 입학학기 등록금 전액 지원 ★

계열	인문사회	자연과학	공학 / 보건 / 예체능	한 의
모집 단위	<ul style="list-style-type: none"> 디지털콘텐츠창작학과 글로벌언어문화콘텐츠학부 경찰학과 법학과 도시경제부동산학과 소방방재학과 경영학과 회계세무학과 무역경영학과 호텔경영학과 관광외식경영학과 항공서비스학과 광고홍보학과 사회복지학과 	<ul style="list-style-type: none"> 컴퓨터학부 스마트IT학부 바이오제약산업학부 화장품뷰티학부 (화장품학, 뷰티케어학) 바이오식품영양학부 동물바이오헬스학과 	<ul style="list-style-type: none"> 전기공학과 전자공학과 건축학과 토목공학과 보건안전공학과 바이오환경공학과 간호학과 작업치료학과 임상병리학과 산업디자인학과 실내디자인학과 시각영상디자인학과 패션디자인학과 연기예술학과 영화웹툰애니메이션학과 생활체육학과 	<ul style="list-style-type: none"> 한의학과
등록금	3,006,000원	3,430,000원	3,784,500원	4,433,000원

※ 위 등록금은 2023학년도 편입생 기준이며, 2024학년도 편입생 등록금과 관련된 자세한 내용은 2024년 1월 말 본교 홈페이지를 통해 공개할 예정입니다

통학버스 및 교통편

▶ **KTX 이음**



▶ **통학버스**

※ 2023학년도 기준(운행시간 등의 내용은 운행일수, 승차인원에 따라 변동될 수 있음) [이용요금 : 주5일(월20일) 기준]

운행노선		등교차량 출발장소 및 시간	하교차량 출발시간	요금(왕복)
서울	시청/강동	[시청] 더 플라자 호텔 뒤 정원약국 앞 (농협 방면) [06:50] ⇒ [강동(길동)] 달려라병원 맞은편 세븐일레븐 강동둔촌대로점 앞 [07:20] ⇒ [강동(상일동)] 천호대로 뽕얼 꽃 농원 옆 동문한우 앞 [07:30]	• 시청, 감동, 잠실, 상봉, 구리 [막차 이전] - 전체차량 잠실역 하차 - 최소 출발인원 충족 시 출발 [막차] 18:40 출발 - 잠실역, 구리 순 운행	148,000원
	잠실	[잠실] 잠실야구장 2-1게이트(3루 출입구) 앞 (종합운동장역 6번 출구 전방 130m 횡단보도 다음 구역) [07:20, 10:00]		
	상봉/구리	[상봉] 이마트 옆 T월드 앞 (팡도리노 베이커리 옆) [07:00] ⇒ [구리] 롯데백화점 맞은편 LG베스트샵 구리역점 앞 버스정류장 [07:10]		
경기	하남	[망월동] 미사역 9번, 10번 출구 사이 [07:20] ⇒ [덕풍동] 하남시청역 6번 출구 앞 [07:30] ⇒ [창우동] 하남경영고등학교 정문 건너편 새빛교회 앞 [07:35]	• 하남 [18:40] - 등교노선 역순 운행	
	모란/아탑	[모란] 모란역 9번 출구 전방 50m 성모월병원 앞 [07:30] ⇒ [아탑] 아탑역 2번 출구 옆 BYC 건물 파리바게트 앞(주도로 방면) [07:40]	• 아탑 [18:40] - 전체차량 아탑 하차	
	수원	[동수원] 동수원병원 정문 앞 [06:50] ⇒ [북수원] 북수원 홈플러스 앞 택시정류장 [07:00]	• 수원 [18:40] - 동수원 ⇒ 북수원 순	
	죽전/용인	[죽전] 프리미엄 가구백화점 입구 옆(포은아트홀 방면) [07:05] ⇒ [용인] 용인터미널 전방 200m GS25 용인마평점 앞(주도로 방면) [07:45]	• 용인 ⇒ 죽전 [18:40]	
	송내(부천)/안양	[송내] 송내역 1번 출구 전방 230m 명문진사갈비 부천송내점 앞 10번 구역 [06:20] [안양] 인덕원역 4번 출구 전방 60m 맘스터치 인덕원점 앞 [07:10]	• 안양 ⇒ 송내 [18:40]	
이천/여주	[이천] 이천터미널 옆 그랜드웨딩홀 앞 (주도로 방면) [07:45] ⇒ [여주] 연세새로운병원 맞은편 원 닭강정 옆 버스정류장 [08:10]	• 여주 ⇒ 이천 [18:40]	이천 125,000원 여주 118,000원	
	강원	[원주] 원주시내 일원 (태장동 민영의원 앞 버스정류장 등) [07:42] ※ 상세 운행노선 : 본교 홈페이지 참조	• 원주 [18:40] - 등교노선 역순 운행	89,000원
충북	[충주] 충주시내 일원 (조이건강랜드 건너편 카페셋업 앞 등) [07:48]	• 충주 [18:40] - 등교노선 역순 운행		

- ※ 위 사항은 2023학년도 기준이며 운행사항 및 이용요금 등은 변동될 수 있습니다.
- ※ 통학증 발급 희망자는 발급기간 내 증명사진 1매, 이용요금 등을 준비하여 본교 학생처에서 신청 바랍니다.
- ※ 통학버스를 이용하는 학생들의 부담을 줄이고자 이용요금의 평균 50% 가량을 학교에서 지원하고 있습니다.
- ※ 통학버스 이용인원에 따라 '죽전 → 모란 → 아탑', '수원 → 용인' 등과 같이 경유운행 할 수 있으며, 이외에도 등·하교시 통학버스 이용인원과 운행대수 등 운행여건에 따라 노선 간 경유운행 할 수 있습니다.
- ※ 통학버스 운행 관련 상세사항은 본교 홈페이지 공지사항을 참조하여 주시기 바랍니다.

□ **직통 시외버스(경기고속, 대원고속)**

구분	요일	운행시간	이용요금
동서울터미널 ⇒ 세명대학교 세명하사 앞 정류장 (* 공휴일 포함 운행)	월 ~ 수요일	06:30, 09:30, 11:00	• 할인가 [우등] 11,400원 [일반] 8,800원
	토 ~ 일요일	14:00, 16:00, 17:00	
세명대학교 세명하사 앞 정류장 ⇒ 동서울터미널 (* 일요일/공휴일은 운행하지 않음)	목 ~ 금요일	06:30, 09:30, 11:00 12:00, 14:00, 16:00, 17:00	• 정상가 [우등] 16,300원 [일반] 12,600원
	월 ~ 수요일	13:00, 18:00	※ 본교 학생증 확인 ※ 매표장소 - 동서울터미널 현장창구 예매 - 버스타고 어플 모바일 예매
	목 ~ 금요일	13:00, 16:30, 18:00	
	토요일	13:00	

- ※ 위 사항은 2023학년도 기준이며 직통 시외버스 운행사항은 운행상황에 따라 변동될 수 있습니다.
- ※ 직통 시외버스 운행 관련 상세사항은 본교 홈페이지 및 버스타고 어플을 참조하여 주시기 바랍니다.

☑ 개인정보 관리안내 [수험번호 조회/비밀번호 관리/주소 및 전화번호 변경 등]

- ★ 「개인정보보호법」 개정에 따라 지원자의 주민등록번호를 활용한 각종 조회를 할 수 없습니다. 따라서 본교는 각종 조회시 수험번호 및 비밀번호를 활용하고자 합니다. 수험생들은 개인정보 보호를 위하여 본교에서 설정한 초기 비밀번호를 반드시 변경하여 주시기 바랍니다.
- ★ 원서작성시 추가연락처를 1개만 작성하거나 같은 번호로 작성한 경우 각종 공지사항 안내 및 합격자(최초/추가)발표시 불이익을 받을 수 있습니다. 아래 개인정보관리 메뉴를 통해 추가연락처를 작성하시기 바랍니다.

☑ 본교 입학홈페이지 화면

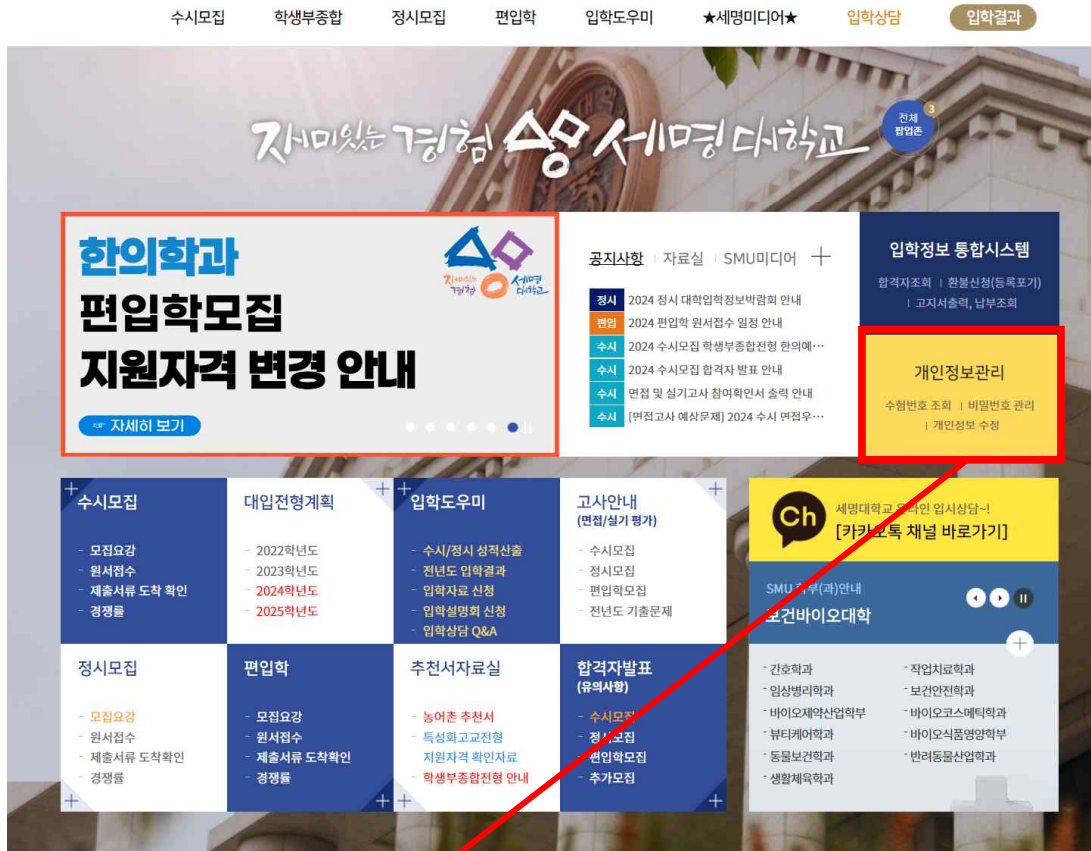

☑ 본교 개인정보 관리 메뉴 화면

① 수험번호 조회 화면

② 비밀번호 변경 화면

③ 개인정보 변경 화면

개인정보관리 [수험번호조회 / 비밀번호관리 / 주소 및 전화번호 변경 등] 이용방법(매뉴얼) 안내자료